京城日報
夕刊
十二月七日(日)
京城府大平通一丁目　發行所　合資會社京城日報社

形式的連絡係は辭退したが
實質上安達内相鞅掌
首相の退院當分不可能と見て
幣原外相以下大體承認

【東京電話】濱口首相の經過は頗る良好とはいへ、當分退院不可能なため第五九議會を目睫に控へ政府與黨では對議會策決定につとめてゐるが目下與黨内には首相代理問題に絡み、副總裁論も擡頭し、一方安達副總裁論に對し宇垣擁立運動も潜航的に行はれんとしてゐるので幹部においては苦慮した結果、副總裁等の形式に捉はれず實際上首相に代つて政府與黨間の連絡統制に當る閣僚を選ぶべく、いはゆる連絡係に安達内相を煩し度いといふことになつたが、安達内相はこの際種々の誤解を慮りこれを遠慮し度いとの意嚮を與黨に傳へたので、これについては十日午後五時から帝國ホテルにて閣僚與黨總務の懇談會を開き何等かの決定をなすことになつた、從つてこの連絡係は當分見合せとなるとしても、實質上は安達内相が總裁に代つて黨の中心となり連絡統制の任に當る外なく、これには幣原首相代理は勿論、江木鐵相黨出身閣僚も異議ない模樣である

連絡係りは合議說

【東京電話】政府及與黨は議會切迫を控へ院内役員の詮衡、議會提出議法案の整理、議會對策、政府と與黨の密接なる聯絡等につき過般原總務から幣原臨時首相代理まで與黨と政府の連絡係の問題を決定する樣進言したので、幣原臨時首相代理は安達内相を適任として之が承諾を求めたところ安達内相は副總裁問題で誤解を招いて居る折柄とて之を拒絶すると共に、差迫れる院内役員の詮衡その他當面の對議會策を協議するため來る十日午後五時帝國ホテルに黨出身の各閣僚及與黨最高幹部と會合することゝなつたが、結局政府側より安達内相、江木鐵相、與黨側より富田幸次郎、原脩次郎の四氏が連絡係りとなり、首相不在中は政府及與黨の主體となり合議制により諸問題を解決すること、ならう、然し濱口首相が明年一月二十日議會再開に出席出來ることゝなれば自然消滅となる譯である

此際連絡係設置の必要を認めず
松田拓相、原總務と懇談

【東京電話】民政黨の原東京總務は六日午後官邸に松田拓相を訪問し政府、與黨間の連絡係設置問題につき意見の交換を試みたが、これについては安達内相を推すのが當然であるとはいへ、黨の内情は時節柄愼重の態度を執つてこれを遠慮してゐる以上、この際連絡係等を強いて設くるにも及ぶまいといふに一致した模樣である

安達内相を目標に
野黨の一齊射撃
豫想さるゝ痛撃に
政府對策を練る

【東京電話】濱口首相不在中の政府は、議會切迫につれ對議會策につき腐心しつゝあるが、今議會においては濱口首相の故障を以て機至れりとし、野黨政友會は堂々正面から政府目掛けて猛烈なる攻撃を加へるであらう、即ち野黨政友會は過般の總選擧において散々苦められた恨みおよび江木鐵相より殊分當候において遺憾ありといはれ、殊に重要法案山積せる安達内相に向ひ一齊に攻撃の鋒をむけ、その虚を突かんとするものゝ如くである、然して内務關係においては潮次官、吉田社會局長官、大塚警保局長の經驗がひかへて内相を補佐し、野黨攻撃に應酬するであらうが、何しろ

一、不景氣と失業救濟
一、勞働組合法
一、致瀆法
一、婦人公民權附與
一、選擧法改正

等何れも當に野黨のみならず貴族院等との關係もある重要案あることゝて、如何に安達内相が今議會を切抜けるかについては政界各方面から非常に注目されてゐる

民政の對議會策
最善、最惡二樣の陣を布き
特に貴院に全力傾注

【東京電話】民政黨ではいはゆる連絡係の問題を決定の上は、院内總務の人選始め諸般の對議會策の協議の歩を進めるが、首相遭難の後を承け慎重な用意を以てこれに當る方針である、即ち

一、首相が休會明議會に臨み反對黨の矢面に立ち得る場合は兎角の問題は消滅する、今のところ此の前提の下に對議會策を立てる

二、出席はし得ても從來通り議會激務に當るべく體力が許さぬ場合に就ても考慮の上對策を立てる、この場合は重大な說明並に質問にだけ首相が當りそれ以外は所管大臣をして當らしむる外ないが、野黨側は露社事件を提げ、松田拓相彈劾案を以て肉薄し、更に總括的不信任案でいためつけようとの策戰を樹て、殊に或は病後の首相を引張り出し強ひて之に當らしめんとする策に出づるやも圖られぬので、之等を慮り豫め十二分の策を講ずる必要がある

三、休會明議會に首相の出席不可能の場合も考慮して之が對策を練ること、右は最惡の場合であるが、この場合にも反對黨宣傳の如く副總裁の必要は認めず、殊に政友會方面で臨むは外ないが最初より首相代理を以て臨むは前例なれず、斯くては容易ならぬ紛糾を起す惧れなしとせず、即ち幣原首相代理は議會に入れば首相代理も辭するものとも傳へられてゐるが強いてこれを繼續せしむるか或は首席閣僚宇垣陸相を首相代理とするか、又は政治上の首相代理として黨出身閣僚より安達内相を推すか、何れにせよ黨内の事情よりすれば容易ならぬ難關に逢着するので斯かる場合も考慮して用意を整へるといふにあるが、かくて衆議院は絶對多數の威力を以て切抜け得るとしても、貴族院においては露社事件や海軍補充問題、勞働組合法、選擧革正案、減税案等で相當議論續出すべく、政府として苦心の存する處である。從つて與黨としては與黨、政府の緊密な連絡を整へ萬全の準備を整へ議會に押切る覺悟である

政友會の議會策
床次氏を筆頭總務に
一路倒閣に進む

【東京電話】政友會は積極的倒閣方針を樹立し、今秋來地方遊說に全力を傾注しつゝあつたが栃木、神奈川、埼玉、岐阜その他の演說會を最後に本月中旬を以て地方遊說を打切り中央に全力を集中し、日比谷その他において倒閣の氣勢を擧げ來る二十三日に議員總會を開き院内役員を發表し、對議會陣容を張ることに決定したが院内總務は大體五名とし、筆頭には床次氏の呼び聲が高いが然し床次氏に反對あらば筆頭を置かず、森、島田兩氏が事實上の統制權を握り指導的立場に立つことゝならうと

對支電信會議
近く正式會議
日本側の讓歩で
來週から開かれる

【上海六日發電】日支電信會議は上海長崎線問題に對する雙方の主張は根本的懸隔あるため久しく停頓狀態にあつたが、前後三四回に亘る非公式會議において日本側は從來の主張を撤回し、約三萬にわたる上海居留民の便益に重點を置いた範圍内で既得權の放棄につき協議し、その相談に應ずる意思ある旨を表明した、右日本側の大讓歩の結果日支電信會議の前途開け、來週右既得權放棄に伴ふ各種具體的問題を討議するためいよいよ正式會議が開かれることゝなつた

眞茹無電臺
開所式
當分は米、獨、佛
三國とのみ交信

【上海六日發電】交通部の眞茹無電臺は六日午後二時開所式を擧行した、交通部長王伯群氏首席となり、外交部長王正廷、上海市長張群、佛總領事その他無電關係外國人多數列席、米大統領フーヴァー、國務長官スチムソン兩氏より祝電を寄せ、これに對し蔣介石氏より謝電を發した外ドイツ、米國、佛國等の無電會社よりも祝電を寄せた。眞茹無電臺は本日より米、獨、佛三國と直接通信取扱ひを開始し、當分は右三國とのみ交信し漸次他國におよぼす計畫である

馮玉祥氏は
十日頃渡日
唐、薛兩氏を隨へて

【南京六日發電】支那側の情報によれば、學良氏は北上の途中泰安で馮玉祥、濟南にて韓復榘の兩氏とそれぞれ秘密會見をなした結果いよいよ馮玉祥氏を青島より日本に亡命せしむるに決し馮、韓兩氏はその保護に當ることゝなつた、

張、蔣兩氏の會見は
圓滿解決した模樣
閻氏とは會ふまい
學良氏の令弟語る

【天津六日發電】天津に入つた張學良氏は、一切の面會を避けてゐたが六日午後三時夫人を伴ひ、自動車で獨逸租界のクライアスホテルに赴いた、これより先き記者は學良氏の令弟學明氏と會見したが、同氏は語る

南京に於る張、蔣兩氏の會見は圓滿解決した模樣だ、張、閻兩氏は直接會見はしまい

馮氏は十日頃青島發渡日の筈、唐悅良、薛篤弼兩氏を從へ渡日するに決した

海軍練習艦隊仁川入港記念
講演と映畫の會
日時　明八日(月)午後七時　會場　本社來青閣
講演一　帝國海軍に就て　海軍少佐　貝塚武雄
映畫一　△軍艦進水式　全一卷　△特別大觀艦式　全二卷　△海の怪物潜水艦　全三卷　△海の子は斯く育てる　全四卷
△入場料不要▽　但し場内整理上一人金五錢申受
主催　京城日報社

練習艦隊の
アットホーム
九日總督、
總監臨席

齋藤總督、兒玉政務總監以下本府各局部長は目下仁川に碇泊中の練習艦隊アットホームに招れ九日午前十時十五分發列車で仁川に赴き午後十時十八分着列車で歸城の筈

山本達雄男
西園寺公訪問
前後三時間に亘り
前例のない協議

【興津電報】民政黨顧問山本達雄男は六日午後六時興津に西園寺公を訪問、三時間余に亘り時局談を交し午後九時十五分退邸、七日午前八時五十分興津發歸京したが、三時間に亘る閑公との會見は前例ない事で各方面から注目されてゐる

元首相バルツー氏
組閣を受諾
佛大統領の慫慂に
ボアンカレー氏は辭退

【パリ六日發電】佛國大統領ヅーメルグ氏は、組閣問題に關し六日ボアンカレー氏をエルゼー宮に招致し會談約四十五分におよんだがボアンカレー氏は健康勝れざる理由の下に組閣の大命を辭退したので、ヅーメルグ大統領は更に同日元首相ルイズ・バルツー氏をエリゼー宮に招致し後繼內閣組織を命じバルツー氏はこれを受諾した

朝鮮米穀貯藏
資金の融通問題
◇…明日の大藏省々議で協議

【東京電話】大藏省は來る十五、六日頃預金部資金運用委員會を開き

一、糴資金三千萬圓融通の件
一、朝鮮米穀貯藏資金融通の件
一、七十四銀行に對する貸付金償還期限延長の件
一、內務省の失業救濟資金融通の件

其他災害復舊資金等數件を附議する豫定であるが、八日大藏省議を開き之等の議案を決定する筈である

外地鐵道公債の
起債方を正式に申請
松田拓相から大藏省に
◇…朝鮮の分は六百五十萬圓

【東京電話】松田拓相は六日午後正式に大藏省に對し

一、朝鮮鐵道公債　六百五十萬圓
一、臺灣鐵道公債　六百五十萬圓
一、樺太事業公債　二百萬圓

の起債許可の申請手續きをなした、樺太事業公債は來年度歳入減の補塡、朝鮮、臺灣の鐵道公債は

一、は殖民地勞働者に職を與へて內地への出稼ぎを防ぎ
一、は鐵道建設に充當する爲めである

ローマの
高松宮殿下
伊國皇帝陛下
御歡待遊ばさる

【ローマ六日發電】昨夕當地に成らせられた高松宮、同妃兩殿下には六日キリナール宮殿を御訪問、イタリーの皇帝、皇后兩陛下の御歡待を受けさせられ、その際皇帝エマヌエル陛下には高松宮殿下に親くホリエスト・アナンシエイシヨン頸飾章を御贈呈遊ばされた

小泉遞相
七日夕退院

【東京電話】久しく平山胃腸病院に入院中であつた小泉遞相は、いよいよ全快の域に達したので七日午後退院することゝなつた

民衆婦人同盟
第一回大會

【東京電話】社會民衆婦人同盟第一回大會は六日午後二時より芝協調會館において開催

一、母子扶助法制定要求の件
一、勞働組合法獲得に關する件
一、婦人の政治的自由獲得の件

外二件を上程協議の結果殆んど原案通り可決し同七時散會した

高等學校入學者
選拔方法等告示

【東京電話】昭和六年度官立高等學校入學者選拔方法、募集生徒數は八日の官報をもつて告示される

會

博物學會例會　來る九日(火曜)午後四時半より府內長谷川町總督府圖書館に於て開催、左の講演があり終つて博物學會忘年會開催、會費二圓內外、當日まで幹事に申込むこと

講演
一、端川産『エヂリン』に就て　總督府地質調査所　木野崎吉郎氏
一、蠶の內分泌　道原蠶種製造所長　梅谷與七郎氏

祀山各町總代會　十一日三越において開催、午後六時よりなほ新府中敵遊會と總代會忘年會も開く筈

成道會　八日は釋迦の成道の當日にあたるので府內南山町東本願寺を初め各宗寺院ではそれぞれ成道會を嚴修、釋尊に關する講話等がある

人

◇谷田暦氏(慶南知事)▲永井照雄氏(同地方課長)六日午後十時退城釜山へ
◇吉田英三郎氏(平壌電興専務)六日午後十時退城平壌へ
◇白石宗城氏(朝鮮窒素常務)▲永里高雄氏(同總務部長)六日午後十時退城東京へ
◇永谷誠紀氏(住友別子鑛山技師)六日夕入城備前屋
◇内海次助氏(木浦棉作支場長)六日夕入城同上▲岩山鶴雄氏(京畿風工業社長)七日朝入城同上
◇加藤茂苞氏(水原農事試驗場長)八日入城大貞館へ投宿の筈
◇本田建義氏(本田病院長醫學博士)內地旅行中のところ七日歸城

あすの天氣(8)

晴一時曇

高氣壓は鮮滿及び支那大陸に擴がつて支那北部及び山東方面は氣壓が低い全鮮一般に天氣は好く平穏である、明日は天氣は好い

七　正午　零下三・六(溫)
六　日最低　零下一・(濕)

刺青傀儡話（はりものくわいらいばなし）

潮山長三　作
挿畫　河原塚鑑太郎
【155】

秘密露顯？(三)

時觀は南町奉行所から、すぐ歸された。本來ならば當分の中當役所に止め置くか、又は町內あづけにする筈だけれど、相當身分ある蘭學者の事だから一先づ歸してつかはすが、しかし近日又喚び出すかも知れないから、此所當分の中は旅他國を致さぬやうにと越前守に一本釘を刺された。

とにかく何事もなくて家へ歸る事が出來た。

しかし、藥採りの爲め伊吹山へ遠足する事も、たうとう今年は駄目になるらしい。これは商賣上大打撃である。早速に伊吹村の留守居をしてゐる親爺の所へ遠足中止を知らし、一人で採れるだけの藥を採つてくれと書狀を認め、これを早飛脚に托した。

時觀はゐても立つてもゐられなかつた。それは櫛八の女房が越前守へ訴へたといふ一條の內、例の琵琶湖大運河秘密設計の事だ。櫛八はこの時觀の秘密を知つてゐた。されぱこそ度々時觀を強迫して金子を捲き上げてゐたのである。しかし、知つてゐるのは櫛八一人と思ひきや、櫛八の女房お八重までがそれを櫛八に聞いて知つてゐる樣子で、その女房がぺらぺらと越前守にしやべつたらしい。尤も智識內容の頗る劣つてゐるお八重あたりの人間には、よくもわからない事だけれど、それにしても、全く油斷のならぬ事になつてしまつた。

『うゝむ―おれは今に首を斬られる―今に獄門になる―うゝむ』

と時觀は一人で瞼を煮やくりかへらせてゐる。

緞子に人拂ひした座敷の中に、一人默つて坐つて、かすかに唸つてゐるのだ。

こんな時に又日本左衛門がひよつこりと現はれてくれたら、何と相談もするものをと。今では日本左衛門が心待ちに待たれた。いらいらして、やきもきして、二三日痩せるくらゐに煩悶した。

そこで湧き出した一つの考へ、

『おゝ、さうだ。琵琶湖大運河の秘密設計圖をあんなに欲しがつてゐらつしやる尾張樣にお目通り願つて、何とかお縋り申したら尾張樣の御威光で越前守を押さへて貰ふ事が出來る。おッ、さうだ。これはよい所へ氣がついた』

と勇み立つて來た。

今や一生浮沈の境目、首が飛ぶか離れるか附いてゐるかの瀬戸際だと思ふから、しやにむに鳥が飛ぶやうなあわただしさで、取るものも取りあへず市ヶ谷へ駕籠を飛ばせた。

駕籠が日比谷へ出て、あれから內幸にかかつた時、

『その駕籠、待つておくんなさい』

と追つて來る者があつた。これは竹川町から見え隱れについて來た無傷の虎松である。

駕籠が止まると、虎松は外から駕籠の垂れをあけて、中の時觀の顏を見た。

『時觀さん、どこへ行きなさる』

『いや、一寸所用で。したが、あなたはどなた樣です』

と目つきも言葉もとがめるやうな態度だ。

虎松、ぐつと小聲で、

『あの、日本左衛門さん御存知ですかい。實はあの人から頼まれて來たんですが―』

『おッ、知つてゐます。あの方に丁度逢ひたい處でした』

思はず時觀がさういふと、意外にも虎松は尻をくるりと捲くつて飛び上つた。

『しめたッ！ 櫛八殺しの喫の儚子がこれではつきりと判つたぞ。時觀、後悔しやあがるな。畜生め獲くらへッ！』

と罵つて、虎松やみくもにだつと逃げ出して行つた。

三百馬力　ディーゼル　エンヂン
二百キロワット　三相交流發電機
新品格安應御商談　至急賣却致度
京城府南米倉町　眞鍋工務所

支部長
擴張の爲各地に支部長採用　高尚簡易藥布藥務履歴書添申込者に詳細　東京中目黑　國民教育奨勵會

債券當籤秘訣
當籤廿倍法　六十倍法
八ガキ申込次第無料送呈
大阪市東區內久寶寺町二丁目三
大黑屋

巡査
內地及植民地の巡査志願者は本會發行の巡査教科書の成蹟…
日本警務學會

高級　オルモス
實用　コメット
各時計店ニアリ
Geneva, Suisse

準禁治産宣告
京城地方法院仁川支廳

株券喪失公告
京城電氣株式會社

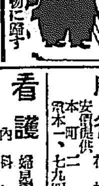

▼勝利は眞實優秀の物に歸す
かぜねつ
橋本散
前田醫學博士有効御證明
價20 50 100

京城府西小門町
田中丸病院
普通病室及隔離病室ノ設備有リ
電話光化門 二八八六

威權の界斯
實用新案第一三二八九二號
多木式リブド(筋入型)
シヨベル
丸型
角型
スコツプ
石炭用
其の堅牢にして理想的なる事天下一品
特約專賣店大募集
カタログ御申込次第贈呈
土木業界に於て人氣の焦點たる多木型シヨベルを使つて始めて御滿足を得らる
製造元　兵庫縣別府港　多木農工具株式會社

頭痛にノーシン

京日案內

留守　居女四十才前後內地人獨身者に限る本人至急來談　本町二丁目

麻雀　カルタ　花札　麻雀一〇組　安價提供　本町一丁目

看護　婦見習至急入用　內科小兒科　木村醫院　電話本局七二五番

代診　有り市內又は地方の病院に多年經驗あり御希望の方は…

仲居　至急入用　年齡廿四五歲迄　御料理　旭町一丁目　河よし

恩給　年金に懇切御相談に應じます

恩給　京城府…

貸室　京城府長谷川町　京城ビルヂング

ラヂオ　京城本町四丁目

年末往來の書入時に 空っぽの特急列車
三等車にお客がタッタ二人 何と不景氣な鐵道昨今

いよく歳末に入つて旅客の往來が繁くなりいはゆる年末繁忙シーズンでなければならないはずのけふこの頃京城驛を發着するどの列車もガラあきにいくら不景氣でも程があると驛員は首をかしげてゐたが、七日午前九時四十分着、同十時發の（奉天發釜山行）特急列車に京城驛を通過した三等旅客が僅に二人といふレコードを作り客扱ひに馴れた驛員をして唖然を發せしめた。もつとも二等寢臺に七人のお客さんが乘つてはゐたが三等車一臺五十八席、定員百十六名の車が三臺もついてゐて一臺に一人當りの勘定とは寂いてゐる機關手も情なくなるだらう

珍らしい現象 どうしたことでせう……と 京城驛助役さん語る

驛の助役さんもこの珍現象に驚いて

急行列車は普通列車より客種もよければ乘り手も多いと相場のきまつてゐたもので、どんな時でも三等車は一ツ椅子に一人は乘つてゐるものですが、今日ばかりはどうしたことかと呆れる外はありません。近頃の京城驛は降りるのが四千人内外、乘るのが三千七、八百人で昨年の乘降合せて九千人には人數で劣りませんが乘客收入では一日千圓から八百圓見當の赤字です。それで特急列車をはじめ旅客列車の收入減を補ふため三等車を一輛へらして石炭代の節減をやつてゐる有様で私達も最近は手持不沙汰ですと不景氣の深刻さにため息をついた

ご婦人方でも手荷物は自分で あがつたりです……と 赤帽さんこぼす

京城驛に乘降するお客さんは一ケ年三百三十七萬人といふ大變な人を發着毎に吐き出してゐるがこの列車の發着毎に旅行者の厄介になるのは驛前の赤帽であるがこの赤帽さんの今日この頃の懐具合を聞くと不景氣には敵へませんと左の如く語る

私共の商賣はちよつと人さんから見ると大變樂で澤山の手荷物を車で運搬し一個につき最低五錢を貰ひボロイやうに思はれますが事實は正反對で今日此頃では景氣のよい時代の三分一で朝は早くから夜は遲くまで商賣になる發着列車五十四ばかりを赤帽七人が一日平均賃込で卅個から五十個、持出で四十から六十個程です稼ぎが僅かに五圓内外といふ情ない有様です何しろ不景氣風に吹捲られご婦人のお客さんなども大抵な手荷物は自分で持ち行かれますので全くこの商賣も當惑吐息で背景と同様この不景氣には敵へません

京城驛に網を張る少年 田舍者を瞞して 切符代をせしめる

京城驛に網をはつて無學文盲の旅人とみれば親切ごかしに『切符を買つてあげませう』と切符代を受け取り豫め買つて置いた京城驛から次の新村あたりまでの切符とすり換へてお金を誤魔かす詐欺事件が頻發するので驛員が注意中のところ七日午前八時四十分頃三等待合室で平壤に行く府內昌道洞李貞順といふお婆さんを相手にしてゐる挙動不審の少年を驛員が發見し取調べた結果、この少年は江原道生れ府內果仁面の某飲食店に泊つてゐる崔某（一八）といひ驛目に驛までやつて來てはよい鴨をひつかけてゐたものと判明し直ちに警官に引渡したが監獄に行くのはちつとも恐ろしくないと威張つてゐた

早大監督に大下氏就任か 押川氏らの奔走で 結局就任しよう

【東京電話】早大野球部は市岡監督辭任後總務河野安通志氏を中心に選手の合同制を採り秋のリーグ戰を終つたが以來後任監督の人選中の處早大の大先輩押川清氏等が奔走の結果早大野球部黃金時代の名右翼手大下常吉氏に白羽の矢を立てゝ後任監督に推戴するに決した。これに對し大下氏は適任に非ずと謙遜し兩三日考慮し度き旨を申出てゐるが結局承諾就任するものと見られてゐる右に就き大下氏語る

二、三日前押川先輩からその話があり一兩日中に確答することになつてゐるが僕の時代の野球はもう古く何うも不適任と思はれる。然し今の大學野球が正道を歩んでゐるか何うかについては僕も多少の意見は持つてゐる今の大學は餘りに中等學校選手を重用し過ぎはせぬかその結果技術にのみ頼り過ぎ學生野球の本質を失ひ勝ちである。それには從來の中等學校選手發展の弊風を打破してスタープレヤーにあらざる確固たる大學野球を構成しなくてはいけないと思つてゐる

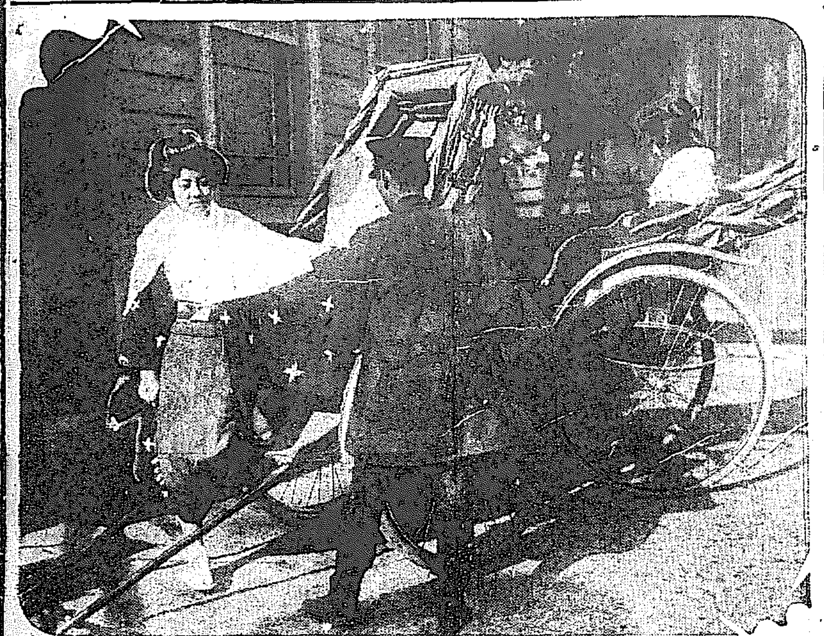

霧の奇病― 健康體の者には異狀なし 自國保健省發表

【ブラッセル六日發電】白耳義保健省はマアト河地方の霧の奇病の正體を調査中なるが六日左の發表をなした

五日マース河流域を襲ひ死者六十名を出した濃霧はその性質は判明せざるも健康體の者には何等病的徴候を與へず罹病者死者は凡て肺若くは心臓に異常あるものたりしことが判明したなほ被害土地は葬式と看病のためてんてこ舞をしてゐると

求刑七年に無罪の判決 放火した元警視に 檢事控訴の手續

元警視の放火詐欺被告事件として注目された釜山大新町渡邊吉兵衛にかゝる判決言渡しは六日午前十時より地方法院にて鏡裁判長香川檢事立會にて開廷され裁判長より證據不十分の理由にて求刑懲役七年の檢事の論告があつた同事件に對し無罪の判決言渡しがあり同人は保釋出所を許されたが檢事より控訴の手續きをした

仁川にも相當の被害

【仁川發】さきに京城本町署に檢擧された黃金町七丁目八番地劉錫組合設立の詐欺事件は仁川府內にも相當に被害ある模様で仁川署でも被害者を續々召喚して取調べを進めてゐるが申し込み及年賦金として詐取された金額は千余圓にのぼるらしい

女工の示威行列

【春川電話】春川司倉里製糸會社女職工廿名は突如六日午前七時半頃、同盟罷業を開始、行列をつくつて歌を唱へ邑内に向つて示威行列を行つた、原因は賃金不拂の爲

謎の毒霧…… 死者は何れも窒息の經過

【ロンドン六日發電】ブラッセル來電によれば謎の毒霧を呼吸して死んだ者は何れも窒息の經過をとつてゐる、尙重輕傷者は非常な多數に上つてゐる

古澤、木谷兩氏歡迎會

朝鮮講道館支部主催の東部選手權大會に優勝した古澤五段、木谷四段の歡迎會は七日正午から府內南大門通り京城俱樂部において開催された。主賓古澤五段は牛僧と扁桃腺を傷めて缺席したが、木谷四段を圍んで出席は有賀殖銀頭取、小田城大教授、森前鐵路部長等をはじめ府內の有段者百余名に上り、正刻正午同館阿部府尹長の挨拶により開會、午餐を共にした後、武道談に花を咲かせ午後三時過ぎ盛會裡に散會した

寫眞（上）武德館の武德祭（下）古澤、木谷兩氏歡迎茶話會

路上で脅迫 食刀で斬つく 被害者重傷を負ふ

【平壤特電】六日午後六時頃平安南道江東郡江東面芝里金培有が同郡高泉面の平元道路を通行中一名の食刀を持つた賊が現れ『金を出せ』と迫り培有が應じなかつたところ賊は食刀で培有の首に切りつけ大格鬪となり、培有は首、手足等に重輕傷を負つたが折よく通行人が來たため賊は一物をも得ないで逃走した。目下所轄署では犯人嚴探中

六圓の狂言強盜

【釜山特電】釜山地方を荒し廻つて居た強盜團が最近咸安郡方面に入込んだ形跡があつて搜捕に努力中六日午前二時頃、咸安郡漆北面の山中にて密陽郡守山面金某が三人組の持兇器強盜に襲撃され所持してゐた現金六圓余を強奪されたむね屆け出たので咸安署では犯人檢擧のため大搜査を開始したところ、賭博に負けた中謀に一狂言をやつたこと判明し、廿九日間の拘留處分となつたが、強盜出沒につれてこの種惡戲の事件が増したので警察部でも手を燒いてゐる

豹を生捕る

【密陽發】慶南密陽郡山內面南明里の李某は數日前の朝罠取り入れの爲め山手の畑に行き、ふと眼下を見ると岩の根元に小牛の如き怪物が縮まつてゐるので仰天した彼は大豹といふ事が判つてびつくり仰天取るものも取り敢へず村に立ち歸り里人等四五人の若者を集め合せ現場に急行して見ると矢張りそのまゝ縮つてゐるので種々相談の結果勇を鼓して石ゴロで撃ちとることに衆議一決一同手に手に手頃の石塊を以て一齊射撃をくはしたところ先生前に逃げようともせず又むかつて來る氣配もなく僅に頭を動かしたにすぎないので一同不審に思ひ恐る／＼近寄つて見ると前脚の片方がおれて食をとる事が出來ないのですでに戰鬪力を失ひ餓死に瀕してゐる事が判つたので一同俄かに元氣づき意氣揚々として生捕りの豹を早速駐在所へ屆出でた

木浦の火事 全燒九戸 半燒一戸

【木浦電報】七日午前零時四十分木浦府竹洞二七ゴム靴商呉命柱方より發火全燒九戸半燒一戸を出して同一時半鎭火した、原因損害取調べ中なるが損害莫大に上る見込み、死傷者なし、この秋以來四回目の大火である

武德館の武德祭

京城武德館では創立第十八周年記念武德祭を七日午後零時三十分より同館道場で開催、一同君が代を合唱してのち陣之内館長の開會の辭あり藤田旅八郎君の打太刀、陣內少年の仕太刀ともに大日本帝國劍道型に入る、河瀬平爾高級副官來賓の辭をのべ少年部高點試合、諸流居合、第一高女生十數名の根岸流薙刀型あり少年部高點試合、長谷川流居合、つゞいて四段五段の猛者有段者の試合が行はれた、なほ來賓には前田內務課長、池田軍高級副官、前田青年團長をはじめ二百餘名の觀衆あり盛會であつた

歳晩スナップ【6】
寒ざむと沁み渡る 花街の師走風
◇……安い會費で大量引受 忘年會の書入時

褄をからげてといふ小意氣さはない絹の衣裳を陽げつたいコートで覆ふて白足の安直雀といふいでたち、その姐さん方が人力車の上にふるへてゐるといふ格好である京城藝妓風俗。さうした俥が旭町筋から本町を南山町を、この頃、氣ぜはしさうに走らす。忘年會季節、そこで不況の花街が、一寸景氣に色づいてくる。

▲……▼

料理組合所属と面倒にゆかず、まづ料亭で通るもの五十有余。紅灯あか／＼といひたいが最近はお座敷に灯のともる家がすくなかつた、全く不景氣な花街の姿であつた。それが十二月の聲をきくと、宴會、二次會で兎も角、賑はひだした。京喜久がすでに十余組、仲居捕底をかこつ態ひ、白水の十組、花月のそれと、かくて藝妓が動き、料亭のどよめきがでた。

▼……▲

料亭この頃の賑はひ—さてその底をうち割つてもみれば、一流料亭も宴會は五圓、六圓の會費で引受けてるといつた仕儀、安く大人數で・こなさうといふ譯。したがつて絃歌湧くといふより、三味の糸も・ともすれば途絶え勝ちにならうといふ底の淋しさが思はれる。

▲……▼

名物女將でうつた喜代伴が、この春、代がはりとなつたし、千歳が不振を出し、加茂川、花が名前をかへたり、うはべは華やかな色里にも、師走の風がさむざむとしみるのである

▼……▲

本券藝妓百六十、新券百三十とこのところ藝妓萬月に比して一割三分増、年末景氣と新春氣分をあてこんだ藝妓置屋の心構へがみゆる、さてどんなことになるらうか—

▼……▲

『上棚でたのむよ、なにお酌、できるだけよんで呉れ』

こんな『せりふ』は一九三〇年以前のこと、今じや、お客もストップ・ウオッチ位だしかねる藝妓の入り時間まで氣にしようといふ堅實さ。料理屋も辛からうし、藝妓も儲からぬし、お客も金に縁が薄い。そんな不景氣なにも苦しんで忘年會でもなささうだが、そこが『人類』のあさましさ、といはうか、本商業のつけめといはうか、—

▼……▲

抱藝妓はともかく自前の姐さんがたで年首松の内休業とでる者が多い、正月の湯治とれば觀覧もよいし、紋付衣裳を受けださずとも濟むといふ、それほど、事ほどの花街にはなつた。

▼……▲

古來のしきたりに師走になるとあれ藝妓や主人に鏡餅を納める事になつてゐる、一年の世話を謝した心のほどをみせる美事。それも當今は當局が藝妓のふところ加減を御推察、『御來藝妓の年末、年首の贈答まかりならぬ』との御達し、たすかつた藝妓も多からうが、善事すたれて藝妓道もうすら寒くなつた。

▼……▲

さあれ、オンドルの間の酒、濡れ羽島田のお酌、それが聽からう筈はない。毎日ふけてゆく宴會のかず、やうやく、不況にあへぐ花街に、これから『景氣』があけて來ようとしてゐる。（寫眞はこれからお座敷へ……）

幼女行方不明となる

府內鍾路五丁目三八三番地韓仁洙三女貞姫は六日午後四時頃遊びに出たまゝ歸らないので所轄東大門署に搜索願を出してたが、未だ行方不明である

バー火の鳥のマダム 新劇運動にこゝろざす

內地に居る時分詩人秋田雨雀先生の御後援もあり劇研究に一度は心ざした事もありますが止むなき事情の爲盛れる氣持を今までおさへてゐましたが淋しさと物かさのある京城で私の心を慰めて呉れるものは藝術より外にないと思ひますでも未熟な私を勇めて下さる監督のない事が淋しいと思ひます（寫眞はこの前御歌所千葉胤明先生が御詠御賦察の際御歌ひ下されたものとマダム美代子）

春風の吹くべく枕に醉ひふせる おきなは醒めて花や見るらん

御歳暮 御進物品いろ／＼と取揃へて御座います 大和軒

御宴會は中山莊へ 明治町浪花館前 電本一四三四

『不況』故に御買上は只今です!!
全朝鮮に於ける一大サービスは獨りクギモトのみ！又となお買時です
優秀國產品 五十鈴號蓄音器は 世界一安く優秀な… で背景擴大關合
萬一本器に御不滿の點あれば御返品次第御返金致します。
一〇一號 正價十八圓　本器の… 七分二連入り三面引 モーター　一二一號 正價廿六圓　一二二號 正價廿八圓
明細型錄進呈 ビクターレコード コロムビヤレコード ポリドールレコード オリエントレコード 朝鮮レコード
五十鈴號蓄音器朝鮮配給所 京城 釘本洋樂器店 長電本一二八三番
すき焼 清香園食堂

月経 特殊強力流経剤 サンガー
月やく止り御心配の御婦人方よ 本劑は世界に名高いサンガー夫人の… 發賣本舗 京都市山の内 京城府京町三 眞生園京城支店

タンスは津村 製造元より直接需要者へ 京城本町四丁目（郵便所西側） 津村タンス店

淋疾 梅毒 男女生殖器病 性病専門 壽泉堂醫院 京城黃金町二丁目八八 電話本局四五九三番

朝鮮總督府御保証付 白煙 鷄林炭 白煙 鳳山炭
活躍の素＝健康＝白煙燃料
萎縮の素＝病弱＝煤煙燃料
採掘販賣 京城府南大門通り二丁目 鳳城炭礦株式會社

先づ健康には 眼の保健 … 大學堂眼鏡店 京城府本町二丁目

土木建築材料 釜山府幸町二丁目 角野商店

底釜式 据風呂 小林商會

血の素 ハタ印 蔘精葡萄酒（赤） ニッシンブドウシュ 蔘精葡萄酒（白）

節約第一主義 忘年御宴會 御用命願上候 和洋御料理 本ビル食堂 電本二三〇四

謹告 … 北京料理 雅叙園 京城黃金町一丁目一八一（三井物産前） 電話本局二八六二番 二五八二番

年末贈答品並商品券

京電の回數券
贈答用の逸品

名實共に朝鮮の代表的贈物
總督府專賣 精蔘
元賣捌 貴生堂 京城本町二
內地への贈物 荷造費當店負擔
定價 浴用 二円 內用 一円五十錢

御贈答品には 御家庭用 器物 重寶です
石川物産商會 京城本町二丁目 電本一八一〇

高級醬油 キツコーウ
歳暮景品附特賣
二リツトル詰一本毎に 白砂糖(五百瓦入) 壹袋進呈
小樽一丁毎に 味淋(四合入) 壹本進呈
嶋屋醸造所

永井呉服店 本町二丁目 電本一五二四番

うれしい春の御用意に
思ひを湧さるるお子達
への最善の贈物!
コドモヤの
オモチヤ・オモチヤ
朝鮮一のオモチヤ店
子供屋
京城・本町ビルヂング
電話本局二一四八番

萬人向の丁子屋商品券
丁子屋

標準時計
正確な時計
各種装身具
村木時計店 京城本町二

實用向きの銘仙
商品券は一円から
京城本町二丁目

年末の御進物は三越へ

櫻正宗
山邑酒造株式會社

御贈答品は
明治製菓で
京城本町

光榮ある
玄武栗
毎歳送り出す贈物界の花形を
玄武堂
京城旭町壹丁目 電本一八五二

橋詰呉服店
京城本町三丁目
電話本局一八〇一番

ビクトローラ
山葉ピアノ
山葉オルガン
京城本町
山口樂器店
電話本局三三五三番

商品券
贈に便利 受けて重寶
本町二
丸一呉服店

どこの家(うち)でも喜(よろこ)ばれる進物(しんもつ)
京城本町三
丸英呉服店

朝鮮みやげの最高品
純人蔘精腦
內地には無料で御送り致します
朝鮮人蔘合資會社

宮內省御用達
明治屋の商品切手
各店共通
京城 明治屋支店

御贈答用商品券並
朝鮮土産の御用命
京城本町二丁目
朝鮮館
電話本局一四八〇番

三中井の商品券を御利用願ひ上げます

御贈答品各種品揃
文化まんぢう本舗
京城本町 大和軒
電話本局四八九番 二〇二二番

婦人服 子供服
可愛いベビー服の
御贈答品には
本町二丁目
ギンザ洋裝店
電話本局三四四四番

田村百貨店
京城府本町四丁目
電話本局二〇九七番

川合又五郎 (88)

鳥江鐵也作 佐藤松華畫

旗本四人組（八）

四郎五郎は少し聲を低めて云つた。

『時に各々、あの岡山の城主松平內少輔殿の家臣川合半左衛門と申す者のあることを御記憶でござるか』

『何、川合！』

他の三人の者は一緒に考へ込んだ。急にその名が思ひ出されさうな樣子もなかつたが、中に久世三四郎がハタと膝を打つた。

『あの東照宮樣御在世當時お側近く近侍申上げた川合又五郎忠行と申す勇士の血統の者でござるか』

『ソレ／＼、左樣でござる、その者の孫に當るのが半左衛門ぢや、それの子に又五郎忠經と申す者がある。此奴が今度飛んだ大事を引起したのぢや』

四郎五郎はさも大層らしい口調で物語る。

三人の者は暫し間盃もあげず、箸も取らずにズッと話に聞き入つた。

『ことゝ次第によつてはこれが天下の一大事にもならうといふのだから、何と各々面白いではないか』

四郎五郎はその時クルリと腕まくりをして見せて、

腹痛風邪に一番ヨクキク 複方ピラミドン 本舗 龍山元町二ノ八八 林藥房 電話龍山三三一番

『吾等旗本の奴ッ原はこの太平の世をうらんで泣いてゐるわ、一ッ公方風や大名面をして威張り散らしてゐる者共をアッと云はせてやらうではないか、ナァ、彼等如き鳥滸輩にも恩は無いテ』

と力み返る。

『ソレ、師郎の良策がはじまつたアハヽヽヽ』

秋松が笑ふと、久世も安藤もそれにつゞいて大笑した。

『そして譯といふのはどういふことか、もう少し詳しく聞かせてくれ、その天下の一大事にもならうといふ譯は……』

秋松が穏かに訊いた。

『實はかうだ、その又五郎忠經、國元の岡山で渡邊源太夫なる者を手に掛けた。この源太夫、又五郎の武士の魂である差料の惡口を吐したとかで、とりも直さず武士の看板に疵をつけたも同然、さるに依つて一刀の下に斬伏せたとかいふのぢや、それから直ぐ國元を逐電なし、漸く日數を經てこの江戸に上つて參つたが、今にも松本家から身柄を取りに來るに相違ない、その時こそ吾輩が蹶起して俺逹も大名に楯をつき彼をかばつてやらうと思ふのぢや、さすれば今度は冒險は此方と大名のものになる、その時こそ日頃の大名面を泣き面に變へてやるのだ』

トバタ石油發動機 總代理店 京城南大門通二ノ一 合名會社 松田商店機械部

と四郎五郎は意氣込んでゐる。

『いやそいつあ面白い、大いにやらう』

荒井のお乳 京城販賣所 電話本一〇〇四番 龍山販賣所 電話龍山七三一番

『よし、吾輩引受けた』

『面白い／＼』

三人は酒氣を帶びてゐる時ではあり至つての無法者とてすぐ四郎五郎の動機に贊成してしまつた。

四郎五郎はフト縁側に蹲かゞる氣配にハッとして皆を制した。そして、

『誰だ！』

とガラリと彼は障子を開けて半身を縁側へ乘り出した。

『私でございます』

縁側の若侍はペッタリとその場に坐つた。

『オッ、又五郎か、さつきからお主そこにゐたのか、まあ入れ』

と四郎五郎は又五郎の手を取つた。

『中國の勇士、こちらへ來て一杯やり給へ』

秋松がどら聲を張りあげてゐる。四郎五郎は、無理矢理に又五郎の手を取つて座敷の中へ引きずり込んだ。

JODK 八日（月曜日）

午前一〇時三〇分 氣象概況、各地天氣實況
同一〇時四五分 料理獻立『里芋のり卷あんかけ』
正午 時報、ニュース
午後〇時二〇分 ラヂオ學校 十二月の理科（一） 京城中學校 加藤明
同二時一五分 婦人講座（一） 皮膚衞生と美容法に就て 京城美容院 野呂雛子
同三時四五分 ニュース、官廳公示事項
同四時四〇分 ラヂオ體操、趣旨發表
同五時〇分 紹介事項、今晩のプログラム發表
同六時〇分 講演『候補生と遠洋航海の話』 練習艦隊乘組 海軍少佐 目黒武男
同六時三〇分 內鮮語講座 金井鐘
同七時〇分 ニュース、官廳公示事項、翌日のプログラム發表
同七時二五分 産業ニュース（東京）
同八時〇分 講談（東京） 錦城齋典山
同八時三〇分 新小唄（東京） 鬼怒川小唄 栃木縣鬼怒川温泉 昭千代外七名 向島小唄 東京向島 かよ子外七名
同九時〇分 ヴァイオリン獨奏（大阪） 一、クロイツエルソナタ 作品四七 ベートーベン作 二、ローマンス二曲（イ）ヘ長調（ロ）ト長調 アレキサンダー・モギレウスキー ピアノ伴奏 ナデジタ・ロヒテルベルヒ夫人
同九時三〇分 氣象概況、各地天氣、時報
同九時四五分 野談『白文君』 尹白南

將棋新手合（七）

於東京市日本橋 蠣殻町二ノ三 高島屋將棋研究會
飛角交 △六段 渡邊東一（東京） ▲初段 久松英之輔（東京）
（圖は八六歩迄の局面）

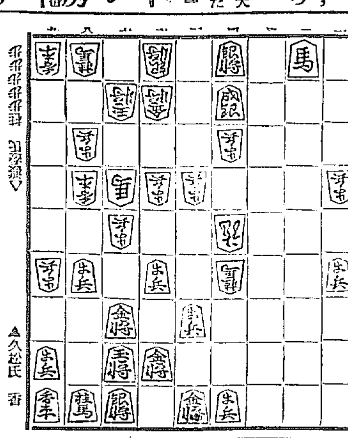

▲久松氏 香

△九四桂。 ▲八七香 △八六桂 ▲同 香
△七六步 ▲五一成銀 △八四步 ▲同 香
△八五桂。 ▲六一成銀 △七七金 ▲八四香
▲六九玉 △七三桂 △同 香
△六一玉迄にて渡邊氏の勝

（下手）八七香は、極力防戰の意味である
（上手）八五桂は、强襲する意味で當然の働きである
濤呂木七段講評（上手）九四桂打は、早い攻め手である
『總評』本局は、双方とも當今研究による陣形にて相對時したるが、上手が五二金と留定跡によつた時に、下手は四五步と挑戰すべきを、二六步と突いて傾様をみたる爲め、上手に充分なる駒組を整へられた、而して中盤において四筋を攻め、三三桂打と桂を犧牲にして四筋の侵入策は大によかりしも、四三金打の打込み過激の爲め、上手方に巧妙なる防手を施され、全く手切れの模様となつたが、四一馬と上手の五二金へ迴り六一銀と受けさした時、一旦六七金と自玉の『コビン』を守ればよかりしも、直に三三歩と打ち四筋侵入を圖つて、再び上手に四四銀の輕妙なる防手に會つて形勢は惡くなつた、下手は敵に飛車を渡してより局面を挽回の餘地なく次第に壓迫されて遂に敗局に終つたのは、双方とも手數を爭む局位相當の顯れに外ならないのである

今日の新刊

和文部 朝鮮總督府遞信局 朝鮮遞信（第四卷十二號）足立丈次郎 ▲湖南之土木（十月號）荒川康次郎 ▲東亞食料品新報（第七十八號）高野敬三 ▲能率通報（第九卷十二號）池田登志六 ▲健康之友（第十二卷十二號）井上八重二 ▲朝鮮化粧品雜貨商報（第二十九號）川島智哉 ▲朝鮮新生（第一六四號）ウイリヤム ▲公州商友會報（第四號）田淵禎八 ▲批判と討究 神田隆介

諺文部 ▲靑年（十二月號）滄河斗 ▲產業之光（第十五號）玉東奎 ▲大成時報（第二十五號）[illegible] ▲運命判斷原本四柱自解法 ▲落語と御伽話 ▲長恨の淚 同人 ▲宗敎とはなんぞや 鄭永修 ▲李明植牧師說敎集（第一輯）許仁守 ▲平壤老會第十九回會錄 裵緯良 ▲守庵集（二冊）朴容陽 ▲石樵文集（五冊）玄公廉 ▲聖書朝鮮（十二月號）金敎臣

版出界

▼プロレタリア映畫（十二月）東京々橋區木挽町四の九新興社 卅錢
▼富民協會報（十二月）大阪府泉北郡石町羽衣 共會 五錢
▼舞臺（十二月）岡本綺堂監修『荒木又右衛門、岡本綺堂』『維新の小田原、大村嘉代子』歌舞伎狂言の系統其他（東京市小石川區高田豊川町四三 武蔵野書院 四十錢）

中央館

マキノ 帝キネ 十二月七日より 今シーズンに放つ素晴しき絢爛たる映畫 ユナイテッドアーチスツ社超特作 巨星 アルフレッドサンテル 監督作品 世界の麗人 ヴイルマバンキー 嬢 本格的大陽篇 これぞ天國 全八卷 ジェームスホール 助演 可憐な乙女が生きる悲しい微笑の行方に咲く世界からも咲く生活の中にサヴォイの一隅をトランドからの影から見出してイエルミカ たる麗はしい
ネ大帝キネマ社が誇る一九三〇年型超モダンの優秀作 大映畫 からくり紳士 全八卷 原作 脚色 金剛新三郎 監督 名匠 杉狂兒 大社第二回作品 花柳小菊 助演 星 花柳 あやめ 小杉元作 八島京子 浅野節 英府 帝キネ社が現代社會の何を狙ひ、遂に如何にからくり紳士、からくりの出來事の妙なる時代描き出す近代世相
平井 吉君 結城 重吉 片岡 千十郎 松枝 鶴子 紋 新大太郎 作品 立 大吉 主演 全卷 夜の敵 の 時代の 映畫 名京館 敬 に 亂れて幕末旗本附敎沼

浪花館

十二月五日より三日間 大阪を行くスピード落語大會 主なる演藝種目 たぬき 一席 落語 手踊、萬歳、音曲、舞踊、曲藝、二輪加、其他數種 忘年笑ひの湖

喜樂館

日活直營 喜樂館 六日封切 年末超特選大興行 日活太秦撮影所時代劇特作品 高杉晉作 全七卷 監督 松本泰輔 主演 川上弼生 晝間午後一時三十分より 夜間午後六時三十分より

日活現代劇超特作 女給 全八卷 監督 [illegible] 主演 瀧花久子 浦邊粂子 杉山昌三九 田村邦男 土井平太郎 三田實 市川春代

一女給を巡つて小供への純愛と女性を犯すものゝ爲に犯罪を深く見せつけた姉妹の悲劇として女性を永遠に呪ひ泣かせずにはおかない感激篇

日活曾社千惠藏プロ合同時代劇 諸諾三浪士 全七卷 監督 稻垣浩 主演 片岡千惠藏 賀川延一郎 尾上桃華 香川良介 市川小文治 林誠之助 櫻井京子 瀬川路三郎 成松和一郎 助演

大正館

七日より（四日間限り短期大公開）紫の名作 松竹キネマ 大衆觀覽料金 階下大人二十錢 學生十錢
松竹新田特作現代小唄映畫 本格的なユウモア篇 愛して頂戴 主演 栗島すみ子 渡邊篤 大山健二 小倉繁 坂本武 共演
松竹蒲田作品 池田義信監督作品 菊池寛氏原作の映畫化 婦女界 連載 明眸禍 長篇 新聞界に誇る傑作映畫の再化 栗島すみ子 川崎弘子 高尾光子 岡田宗太郎 渡邊篤 オールスターキャスト
酒一酒一酒一酒となら心中も厭はぬ酒と言ふ男の酒呑兵衞 女一女一女一朝日が覺めても夜もよいもよい女ならば何でもよい女 三人の大分頭の脫線振りが一杯やらうか

東亞倶樂部

東亞直營 東亞倶樂部 六日より三日間上映 『良し安し』涙の大衆料金 十錢均一
東亞キネマ超特作 原作 脚色 監督 大仇ヶ原の涙 主演 嵐寛壽郎 助演 八幡一郎 春日八郎 藤島和子
米國ユニヴァーサル超特作 怪傑ミックス 全五卷 監督 ジー・ピー・ミックス サビル氏 主演 トム・ミックス氏 トムミックスの雄姿に満ちた新映畫

京龍館

東亞キネマ 錦兵町 京龍館 十二月六日より三日間上映 東亞キネマ特作 大衆料金十錢均一 原作 脚色 監督 水兵の母 主演 小笠原明峰 共演 [illegible]
義士列傳 村上喜劍 全九卷 主演 片岡左衛門 好幸 月形龍之介
ユニバーサル特作 監督 ジョー・ゼフ・ヘナベリー氏 主演 レジノールド・デニー氏 アリスデイ嬢 赤熱のスピード 全八卷
小唄映畫 宮津小唄 全七卷 監督 月岡正実 原作 [illegible] 主演 櫻木西子 久世小夜子

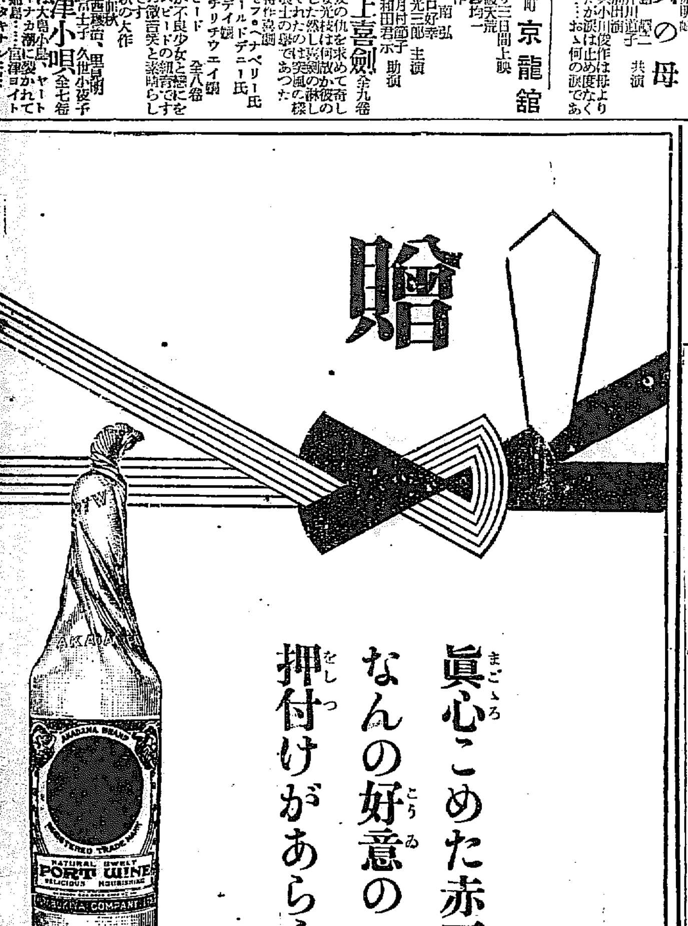

贈

眞心こめた赤玉に
なんの好意の
押付けがあらう！

赤玉ポートワイン

びみ じようぶ ぶどう酒

153

ひふ病 小林 タムシチンキ 病抹殺

たむし いんきん 水虫・ひぜん 痒病・はたけ 顔面・白くも その他一般皮膚病
夜も眠られない人 ムヅ／＼痒くて困る人
でも◎各醫科大學・病院に於て無二の皮膚病藥と折紙づけられた◎殺菌消炎作用に於て超特効を有する本劑によれば百パーセント快癒は必定
價 二十五錢・五十錢・一圓
本社 大阪市京町堀 本舗 小林大藥房 支社 名古屋 各藥店に在り

牛乳石鹸

文箱となり
針箱となる
美術鑵入發賣

年末年始の御贈答用として
牛乳石鹸半打毎に美術鑵を添附して發賣いたしました
是非御利用を……
御商向で氣の利いた
熨斗紙も添附致して居ります

痳疾 複方ノボノール球

多數醫家の實驗推奨 絶對的奏效 胃腸障害…絶無
一・〇〇 一・五〇 三・〇〇 五・〇〇

温泉ナラ 咸北・朱乙・遊樂園

新築開業 內湯旅館 萬翠 電話八番
▲宿泊料 本館二圓九十錢 別館三圓
▲御滯在ニハ貸間制ガ便利デス
▲主要驛一朱乙間ハ往復三割引
▲北鮮御旅行ニハ先ヅ『バンスイ』ヘ

T印 完全 養鷄飼料

定價表・說明書進呈 其他一般家畜飼料
東洋畜產興業株式會社 京城[illegible]町二丁目

南川驛（南川驛前） 國東屋旅館 館主 小股寅吉

極上絹糸製 霞細

優良品豐富と低廉
小鳥用 高サ六尺 横巾三間 三圓 高サ六尺 横巾五間 五圓 高サ九尺 横巾七間 七圓 物各種
タカ笛 一個 四十錢
雁鴨用、兎網 各種
定價表進呈 前金送料負擔
銃砲火藥 漁具 吉備商會 京城府永樂町二丁目 電話本局三一二四番 振替京城四三一八番

山六金剛 くすりハ山岸

（每月營業月報發行）
卸と小賣 通信販賣
合資會社 山岸天佑堂 京城府本町一丁目
電話本局 二一七番・三一一〇番・四二〇番 振替京城二二四番

始政廿週年記念 朝鮮大博覽會 名譽金牌

高級銘酒

尼ヶ崎汽船仁川出帆

●群山、木浦、尾ノ道、阪神 正生丸 月 日
●群山、木浦、尾ノ道、阪神 第三京畿丸 十二月 日
●群山、木浦、尾ノ道、阪神 玉榮丸 月 日
●群山、木浦、尾ノ道、阪神 赤城丸 十二月九日
●群山、木浦、尾ノ道、阪神 百福丸 十二月十二日
●群山、阪神 伏見丸 月 日
●阪神 第五鮮光丸 月 日
尼崎汽船部尙崎汽船會社代理店 高杉回漕部 仁川海岸町（電話九九番）

皮膚泌尿花柳病

醫學博士 渡邊晋
京城黃金町入口 日本生命前 診察 十二時半マデ及ビ夕刻

大阪商船汽船仁川出帆

仁川支店 電話二一〇・二二一番
代理店 慶田組 電話四三番・九八四番
京城荷客扱所 朝鮮運送支店 電話本局四六八〇番
〇印付客船
神戸大阪行（群山木浦經由） 〇通州丸 十二月九日 〇ひよどり丸 十二月十日 天草丸 十二月八日 吉州丸 十二月十八日 〇順天丸（門司寄港） 十二月八日
橫濱東京行（門司名古屋經由） 清水丸 ひよどり丸 四川丸 十二月十六日
鹿兒島三角行（群山木浦長崎經由） 〇東丸 〇開東丸 十二月十四日 八日長崎直航
大連行 十二月八日 〇開東丸
鎭南浦行 十二月十一日 平和丸 四川丸
一、寄港地出帆日ハ都合ニヨリ變更セラルヽコトアリ
內地各港、臺灣、大連、支那、南洋、印度、濠洲、南阿、東阿、南米、北米、歐洲、主要港行貨物取扱ヒ通シ貨物證券發行ス

島谷汽船仁川出帆

○香港地…大連、鎭南浦、仁川、群山、木浦、麗水、釜山、浦項、新浦、城津、淸津、雄基、函館、小樽、伏木、新潟、敦賀、舞鶴、境、大泊 ○各船共總噸數二千噸以上ノ優秀船ニシテ無線電信裝置ヲ有ス
大連直行（大連汽船天津行接續）○但シ須磨丸ハ補貨物船也

仁川發

▲大連 ▲釜山 ▲成鏡丸 ▲長陽丸 ▲須磨丸 月十五日 月日 午後未明
裏日本北海道太行（釜山・元山・淸津經由） 十二月 日 午後未明

鎭南浦發

▲大連 ▲長陽 ▲成鏡 ▲須磨丸 十二月八日 十二月廿二日 月日 午後
（臨時寄港地新義州）代理店三和商事 日鮮海運出張所

仁川發

▲大連 ▲長陽 ▲成鏡 ▲須磨丸 十二月九日 十二月廿三日 月日 午後
（臨時寄港地新義州）代理店 日鮮海運株式會社 仁川本町四
○各船共二千噸級優秀貨客船ニシテ無電裝置アリ
朝鮮汽船株式會社出張所 電話五八〇番
仁川代理店 日鮮海運株式會社 本町四ノ二 電話五〇一・一〇八番
京城代理店 國際運輸株式會社支店
鎭南浦代理店 日鮮海運出張所

山下汽船仁川出帆

●神戸、大阪 十二月九日
●神戸、大阪 十二月八日
●京城丸 十二月十二日
●第六宇和島丸 十二月十二日
●大阪、名古屋、京濱 月 日
長陽丸 月 日
隅田丸 月 日
山下汽船株式會社 川崎汽船株式會社
協同海運株式會社 電話八二〇・八六七番

辰馬汽船仁川出帆

濟山丸 月 日 阪神行
大連丸 月 日 阪神、大阪
辰春丸 月 日 名古屋、清水
大新丸 月 日 阪神、名古屋、清水
桐栄丸 月 日 名古屋之芝浦
仁川本町四丁目 仁川代理店 朝日組回漕部 電話五二九・六八一番 京城代理店 內電話 九六一・六六番

朝鮮郵船出帆

京城南大門通り 朝鮮郵船株式會社 電話本局一九九・四九四・一七〇〇番
釜山支店 本町 電話四三・四一八一番
元山支店 大和町 電話長三・五三四番
仁川出張所 海岸通 電話長三・五二一番
京城代理店 國際運輸會社 電話本局一七二二番

釜山出帆

扱店釜山本店
麗水行（急行） 每日午前十時半
麗水行 各港寄港 每日午後一時
木浦行 各港寄港 每日午後八時
馬山行 各港寄港 每日午前九時半
統營行 各港寄港 每日午前一時
浦項行 各港寄港 每日午後十一時
方魚津行 各港寄港 每日午前九時半
釜山行 各港寄港 每日午後八時

木浦出帆

扱店木浦支店

日本郵船出帆

歐洲行 白山丸 十二月十五日 門司 横濱
香港行 秩父丸 十二月十七日 神戸 横濱
濠洲行 熱田丸 十二月十六日 長崎 神戸 横濱
▲右之外各地共定期配船アリ 詳細ハ取扱店ヘ照會ヲ乞フ

元山出帆

代理店國際運輸支店
東京行 釜山丸 十二月十一日
大阪行 長白山丸 十二月十四日
浦潮行 [illegible]丸 十二月十〇日
沿岸線 忠淸丸 十二月八日
江原道行 白頭山丸 十二月一日
雄基行 榮江丸 十二月九日
浦潮行 金剛山丸 十二月一六日
宇品大阪行 立神丸 十二月九日 十二月二五日

釜山出帆

取扱店 大池回漕店
東京北鮮行 流城丸 十二月一二日
東京北鮮行 釜山丸 十二月一三日
大阪北鮮行 慶州丸 十二月一〇日
大阪西鮮行 長白山丸 十二月一六日
長崎三角 鹿兒島行 昌寧丸 十二月一七日
北鮮行 江原丸 十二月一四日
浦潮行 金剛山丸 十二月一八日
上海行 平安丸 十二月一四日
鬱陵島行 照城丸 十二月一三日
江原道行 新義州丸 十二月一一日
濟州島行 鎭城丸 十二月一三日
宇品大阪行 立神丸 十二月一一日
濟州島行 立神丸 十二月二三日

木浦出帆

代理店國際運輸支店
東京行 流城丸 十二月一日
大阪行 慶州丸 十二月一日
濟州島行 濟州丸 十二月八日
多島海行 鎭城丸 十二月九日
仁川行 昌京丸 十二月一一日
群山行 昌京丸 十二月一六日
釜山上海行 平安丸 十二月十三日

仁川出帆

代理店國際通運支店
東京行 流城丸 十二月九日
大阪行 江原丸 十二月一二日
安東大連行 昌慶丸 十二月二四日
長崎三角 鹿兒島行 昌南丸 十二月二四日
群島行 昌慶丸 十二月一四日
釜山上海行 平安丸 十二月九日
鎭南浦行 昌南丸 十二月一八日
大連行 昌南丸 十二月九日
海州行 たかくら丸 十二月九日
木浦行 昌原丸 十二月一一日

博多航路（門司行）

慶州丸 十二月十七日 新義州發
西鮮各港經由博多行
金剛山丸 十二月二十四日 雄基發
北鮮各港經由博多行

仁定期出帆朝鮮郵船

咸北丸
淸津發 三午前十一時 日
雄基發 同日午後五時四十分
淸津着 同日午後十一時
城津着 翌日午前五時四十分
定休日 一日、十一日、廿一日